FISK OG FRO

Fiskeri fra en Hobiekajak er nemt, komfortabelt og bæredygtigt. Du kan helt ubesværet sejle derhen, hvor fisken er. Kajakken er meget stabil og drives fremad med benene, så du har hænderne fri til fiskeri mm.

Henvendelse til:
Sander: 22 44 85 83
Erling: 51 57 80 42
Morten: 299 399 30

NOVASOL-DANSOMMER

Hos Novasol-dansommer tilbyder vi feriehuse specielt egnede til lystfiskere, de har god plads til at rense de nyfangede fisk og kapacitet til nedfrysning.

Henvendelse til:
Vig Lyngvej 183,
4560 Vig
Tlf. 3914 3033

SILVA DANICA

Lær at bruge kystens vilde planter til din nyfagne fisk.

Henvendelse til:
Naturvejleder Jørgen Stoltz
Silva Danica, **www.silvadanica.dk**
Egebjergvej 166,
4500 Nykøbing Sj.
Tlf. 20 48 89 16
silvadanica@msn.com

CLIC DANMARK

Træt af aldrig at kunne finde dine briller, når de skal bruges? Skift til de genial, innovative og uhyre praktisk læsebriller fra CliC. Findes også som solbriller med og uden styrke.

Henvendelse til:
CliC Danmark
Vestergade 21
4581 Rørvig
www.clicproducts.dk

HOTEL HØJBYSØ

Hotel HøjbySø er Odsherreds nyeste Hotel- og konferencecenter. 25 vær. med bad og toilet. Møder, kurser og selskaber i 5 lokaler med plads fra 16-100 personer. Tæt på Højby sø.

Hotel HøjbySø
Ellingebjergvej 1,
4573 Højby
Tlf. 7020 1133
www.hotelhoejbysoe.dk

MARIANNE-F

Vi sejler:
- Fisketure
- Sælsafari
- Aftenture
- og udflugter.

Henvendelse til:
Tlf. 40 16 23 18
info@marianne-f.dk
www.Marianne-F.dk

RØRVIG CENTRET

Vores feriehus ligger midt i Rørvig, tæt på strand og kun tre minutters gang fra vores hyggelige havn. Mulighed for opskæring og rensning af fisk.

Rørvig Centret
Nørrevangsvej 49
4581 Rørvig
Tlf. 5991 8844
www.rorvig-centret.dk

BRYNSHØJ SØ

Dejlig familie put & take fiskesø i dejlige omgivelser med gode mulighed for at få en fisk med hjem (1-8 kg).

www.brynshoejsoe.dk

DCU-CAMPING

DCU-Camping Rørvig Strand har gode legeredskaber, hoppepuder og hytter til udlejning. Det er en campingplads med gode offentlige transportmidler og rige oplevelsesmuligheder.

DCU-Camping Rørvig Strand
Skærbyvej 2, 4500 Nykøbing Sj.
Tlf. 59 91 08 50
www.camping-roervig.dk

VANDRERHJEM

Anneberg Vandrerhjem ligger helt enestående ved Isefjorden og Anneberg Skov, i en herskabelig bygning fra 1856. Vi har 44 senge fordelt på 13 værelser.

Anneberg Vandrerhjem
Egebjergvej 162
4500 Nykøbing Sj.
Tlf. 41 86 55 44
www.annebergvandrerhjem.dk

FERIEPARTNER

Her bor du aldrig langt fra vandet og de gode fiskepladser. Vi giver gerne råd omkring valg af hus kontra sæson og fangstmuligheder.

Feriepartner Odsherred
Holtets Plads 1, 4500 Nykøbing Sj.
Tlf. 59 91 08 88
Book her:
www.ferieparter.dk/odsherred

VISITODSHERRED

Vi hjælper med et smil og kan guide dig til de gode oplevelser i Odsherred og i Danmark.
Køb dit fisketegn her!

VisitOdsherred
Holtets Plads 1, 4500 Nykøbing Sj.
Tlf. 59 91 08 88
Mail: odsherred@odsherred.dk
www.visitodsherred.dk

TVÆRNATIONALT SAMARBEJDE

TIM (Tourism Innovation Management) og FISHING ZEALAND

Denne folder er udgivet i et tværnationalt samarbejde mellem udviklingsprojektet TIM og det regionale samarbejde FISHING ZEALAND, som har til formål at værne om og udvikle lystfiskeriet i det sjællandske.
Samarbejdet foregår mellem Danmarks Sportsfiskerforbund, adskillige kommuner på Sjælland, Lolland Falster, Møn og Slesvig Holstein, virksomheder, turistorganisationer, guidevirksomheder samt frivillige lystfiskere og har fokus på bæredygtigt lystfiskeri samt vedligeholdelse og udvikling af fiskemulighederne i hele regionen.
Formålet er af fremme lystfiskerturismen i Femern Bælt-regionen, udvikle det lokale erhvervsvækst-potentiale og ikke mindst at gavne miljøet, fiskevandene og lystfiskerne.

Projektpartnere:
LÜBECKER BUCHT: www.luebecker-bucht-ostsee.de
HOHWACHTER BUCHT: www.hohwachterbucht.de
UMWELTRAT FEHMARN: www.stadtfehmarn.de
BUSINESS LF: www.businesslf.dk
VISITMØN: www.visitmoen.dk
VISITVESTSJÆLLAND: www.visitvestsjaelland.dk
ØSTDANSK TURISME: www.visiteastdenmark.dk
OSTSEE-HOLSTEIN-TOURISMUS E.V.: www.ostsee-schleswig-holstein.de
VISITODSHERRED: www.visitodsherred.dk

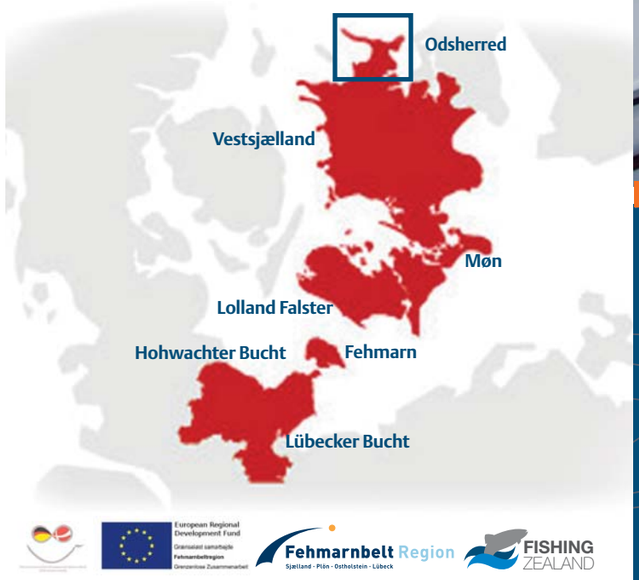

FISKEGUIDE

Lystfiskeri i Odsherred

VisitOdsherred.dk

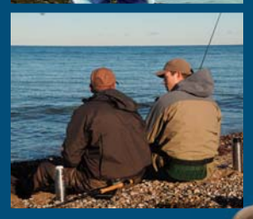

FJÆSINGEN – HAVETS HUGORM

Fjæsinger er blevet gradvist mere talrige langs Odsherreds kyststrækninger de senere år. De indfinder sig på det lave vand i løbet af sommeren – gerne på pladser med en god del sandbund, og til tider kan man opleve et særdeles hektisk fiskeri efter disse farvestrålende og hugvillige fisk. De er fortrinlige spisefisk – en rigtig delikatesse, men man skal vide, hvordan de skal håndteres. Fjæsingen har nemlig to giftfyldte pigge i rygfinnen og én på hvert gællelåg. Giften, der angriber ens blodlegemer, er potentielt livsfarlig for folk med dårligt hjerte. Ellers vil man typisk opleve smerter, hævelse og misfarvning omkring stikket. Man kan også opleve at blive svimmel og få hovedpine.

Bliver du stukket af en fjæsing, bør du allerførst fjerne eventuelle rester af piggen, og dernæst vaske grundigt med sæbe og vand. Herefter kan du placere den stukne kropsdel i 40-45 grader varmt vand. Dette lindrer smerterne, som kan vare i op mod 24 timer. Har du meget udtalte symptomer, symptomer, der varer i over 24 timer, eller er der tegn på infektion, så søg læge.

Håndter fjæsingen med forsigtighed – også efter den er død, og gør gerne brug af kraftige handsker samt krogudløsertang. Så undgår du at blive stukket.

KYSTFISKERI

Generelt er Odsherred leveringsdygtig i noget fabelagtigt godt kystfiskeri, og særligt som havørredfisker er her masser af interessante pladser at opsøge. Fra de åbne kyster ved Nekselø Bugt, Sejerø Bugt, Sjællands Odde og Kattegat kysten til Isefjorden og Lammefjordens skærmede kystlinjer afløser den ene spændende kystplads den anden. I tillæg til havørrederne, som kan fiskes året rundt, kan man i sæsonen også finde hornfisk, makrel og multer tæt inde langs land. Hornfiskene og multerne melder deres ankomst allerede i maj måned, mens de livlige og smagfulde makreller indfinder sig i slutningen af juni. Ud over disse sommergæster er der desuden fine muligheder for at fiske efter fladfisk, torsk og sej.

HAV OG HAVNEFISKERI

De salte våger omkring Odsherred byder på masser af spændende og varierede fiskemuligheder. Fra eksempelvis Odden Havn og Rørvig Havn kan man dyrke et spændende medefiskeri efter fladfisk, småtorsk, hornfisk, makrel, og multer, og har man lyst til at tage en tur ud på åbent hav, er der også fine muligheder. I både Odden Havn og Rørvig Havn er der nemlig kuttere, som står til søs i 4-6 timer ad gangen med henblik på at fange fine torsk, fladfisk, makreller og andre hugvillige saltvandsarter. Turene fra Rørvig foregår typisk i sommermånederne, og særligt med fladfisk (skrubbe, rødspætte og pighvar) for øje, mens turene fra Odden Havn er på sit højeste i august – september, hvor makrellerne er talstærkt repræsenteret.

PUT & TAKE-FISKERI

Brynshøj Sø hedder Odsherreds lokale put & take-sø. Den ligger lige syd for Højby, på Højbygårdsvej 2, og det er et lækkert, hyggeligt og naturskønt fiskevand med naturlige bredder og flere små vige. Her er rigtigt gode muligheder for at komme i kontakt med kamp-stærke regnbueørreder og bækørreder, og priserne for fiskeriet er særdeles overkommelige.
www.brynshoejsoe.dk

FERSKVANDSFISKERI

Selvom Odsherred i høj grad er kendt for sit fine kystfiskeri, er der også mulighed for et givtigt ferskvandsfiskeri. Her er en del moser, søer og vandløb med habile bestande af gedder, aborrer og fredfisk som karpe, brasen og skalle. I hovedparten af vandene er man nødt til at spørge lodsejeren om lov til at fiske, men i eksempelvis den sydlige del af Højby Sø er der frit fiskeri. Og i Lammefjordskanalerne, hvor Odsherred Sportsfiskerforening har omtrent 40 km fiskevand, kan man købe et dagkort for 50 kr. eller ugekort for 150 kr. og dermed få adgang til et fabelagtigt gedde- og karpefiskeri i naturskønne omgivelser.

VANDPLEJE

I Odsherred Kommune arbejdes der kontinuerligt med at sikre bedre forhold for fiskebestandene. Det betyder blandt andet, at potentielle gyde- og opvækstvandløb er under særligt opsyn, og ved flere af disse vandløb ydes der en stor indsats for at forbedre vandkvaliteten.
Kommunen arbejder på at forbedre de fysiske forhold i vandløbene ved udlægning af sten, som giver skjulesteder for fisk og smådyr.
Kommunen har desuden gennemført projekter med åbning af rørlagte åstrækninger og har eksempelvis udlagt grus og sten i Gærde å. Det har blandt andet resulteret i, at der i 2013 – for første gang – er observeret ørredyngel i åen.
Ved undersøgelser i 2013 er der konstateret havørreder i 2 mindre vandløb, Møllebæk ved Sidinge og en bæk i Grevinge Skov. Der er registreret gydebanker og ørredyngel på mere end 4,4 km vandløb. Det betyder, at havørreden så småt er vendt tilbage til vandløbene i Odsherred Kommune, og det tegner lovende for fremtiden.
I Lammefjordskanalerne, hvor der især er interesse for karper og gedder, er der nu også gennemført en større oprensning af aflejringer, hvilket på længere sigt forventes at være med til at forbedre miljøforholdene i kanalerne.

Læs mere om:

Lystfiskeri i Odsherred

Fiskemulighederne i Odsherred er overvældende.

Her er kilometervis af spændende kystlinje, livlige moler og havne, ferske kanaler, og artsrige søer og moser.

Her er talrige muligheder for et hyggeligt familiefiskeri efter havørred, torsk, hornfisk, fladfisk, makrel, gedde og aborre – for blot at nævne nogle af de mange spændende arter, som findes i vandene i og omkring Odsherred.

Alt i alt er der uanede muligheder, uanset om man er en erfaren lystfisker eller nybegynder. Oplevelserne venter derude ved vandet, og med lidt basal baggrundsviden og det rette udstyr, er der rig mulighed for at gøre en rigtig god fangst.

VisitOdsherred.dk

Denne udgivelse er blevet udviklet i projekt TIM (Tourism Innovation Management), støttet af:

OVERSIGT OVER FISKEPLADSERNE I ODSHERRED

1. NEKSELØ BUGTEN

Havørred, multe, fladfisk

Hvor Vindekilde Strandvej løber allertættest langs vandet, kan man parkere og fiske langs kysten ud mod Nekselø Bugt. Sydpå er bunden ganske sandet, og her kan man medefiske fladfisk. Vil man hellere i kontakt med en havørred, kan man fiske nordpå, og her er der spændende pladser med blæretang, store sten og mulighed for hug af fisk i grov kaliber. Pladserne her er for øvrigt også kendt for at levere et fabelagtigt godt hornfiskeri i maj og juni måned.

2. ORDRUP NÆS

Havørred, hornfisk, multer

Ordrup Næs er kendt for at være én af Sjællands bedste havørredpladser. Der kan parkeres på pladsen ved Lang Agre og Næsvej, og herfra fortsætter man til fods en god kilometer langs vandet i nordvestlig retning, indtil man når selve næsset. Her er store blæretangsbælter, sten og ålegræs – og mulighed for at ramle ind i en stor havørred. I sæsonen er der tillige mulighed for at støde på stimer af multer.

3. B&W PYNTEN

Havørred, hornfisk

B&W pynten er én af de pladser på Sjællands Odde, hvor fiskeriet starter allertidligst, og hen over sommeren og i efteråret kan man typisk finde vægtige stationære fisk, der benytter pladsen som jagtrevir. Her er nemlig rigelige mængder føde, og især kan der være gode koncentrationer af tobis. Generelt fisker pladsen særlig godt i vandvendingen fra højvande til lavvande samt i de sene aftentimer og tidlige morgentimer, men det er en plads, der grundet sin nøje afgrænsning er fisket relativt hurtigt af. Pladsen finder man ved at parkere for enden af Dyrehøj Strandvej og fortsætte til fods en lille kilometer til venstre.

4. HØNSEHUSET

Havørred, hornfisk

Hønsehuset kaldes strækket langs den sydlige del af Overby Lyng, og man kommer hertil ved at parkere syd for Overby, der hvor Smedestræde og Østervangsvej mødes. Herfra kan man påbegynde sit fiskeri og ellers bevæge sig østover, indtil man efter 1,5 kilometer når en runding nede foran sommerhusområdet. På hele strækket er der markante revledannelser og smalle bælter af blæretang afløst af sandbund. Længere ude falder dybderne drastisk, og her er der oftest masser af jagende fisk. Også i foråret, på særligt varme dage, kan man opleve virkelig godt fiskeri her, og typisk vil man have gode chancer, hvis man fisker med reje- og tobisimitationer.

5. SØNDERVANG

Havørred, hornfisk, multe

Søndervang er et spændende stræk med kuperet bund og masser af store sten, blæretang og fioliner. Fra parkeringspladsen for enden af Smedestræde, fortsætter man til højre 1,5 km langs kysten, indtil kystlinjen slår et knæk nordpå. Herfra har man et langt stræk på flere kilometer med fine bundforhold og god dybde. Inden man når hertil, kan man også hurtigt affiske den lille vig, som man finder en lille halv kilometer, inden Søndervang strækket nås. Ikke så sjældent indeholder denne vig nemlig fine stationære havørreder.

6. ØRNEPYNTEN

Havørred, hornfisk, fladfisk

Ørnepynten finder man lige øst for Sjællands Odde færgelejet for enden af Ørnevej. Her hører revledannelserne op, og i stedet finder man et stort plateau med frodige bundforhold og rigelige fødemængder – i hvert fald i sommerhalvåret. Ørnepynten fisker i særdeleshed godt i marts, april og maj, og i løbet af sommeren kan man på dage med nordvendte vindretningen opleve et godt fiskeri i såvel nattetimerne som dagtimerne. Havørrederne stimler ofte sammen i stimer, der mere eller mindre vilkårligt søger rundt efter føde her. Fladfisk finder man typisk længere inde mod Odden Havn.

7. ODDEN FÆRGEHAVN

Fladfisk, hornfisk, makrel, multer

Odden færgehavn kan byde på et rigtig fint fiskeri efter fladfisk – et sjovt og underholdende familiefiskeri, som foregår med bundtakler og sand- eller børsteorm. I sommermånederne kan man more sig med hornfiskene, og fra august of halvanden måneds tid frem, kan der fanges iltre makreller.

8. FERIEKOLONIEN

Havørred, makrel, hornfisk

Feriekolonien er et langt kyststræk på yderste vestside af Sjællands Odde. Det er en plads med god dybde og varierede bundforhold med masser af rullesten, blæretang, savtang og fioliner. Pladsen plumrer relativt let op, men den klarer til gengæld også hurtigt op igen, og når vindretningerne ellers tillader det, kan man fiske havørreder helt tæt inde under land. Strækket fisker godt fra april og helt hen i september, og i de tidlige morgentimer i juli og august er der gode muligheder for at fange fine makreller. Man kommer lettest ned til Feriekolonistrækket ved at benytte sig af parkeringspladsen ved Skillerhuset. Herfra kan man følge en lille sti, der slår til venstre og ned over en eng mod vandet.

9. GNIBEN

Havørred, hornfisk, makrel, multe, havbars, sej, torsk

Gniben er Sjællands Oddes yderste punkt, og den er enormt lettilgængelig og utroligt spændende. Her strækker sig et 10 kilometer langt undersøisk rev, og tidevandsstrømmene er ofte så voldsomme, at man kan få fornemmelsen af, at man står og fisker i en fossende elv. De voldsomme tidevandspåvirkninger gør, at særligt vandvendingerne kan have en magisk indvirkning på fiskeriet, men generelt kan man opleve godt fiskeri her uanset vind, vejr og strømforhold. Selve Gniben Rev har som regel nogle gode stationære fisk, som finder strømlæ bag store fisk og gør udfald mod forbipasserende fødeemner. De fås lettest i tale med store, højtgående agn eller fluer, og de er særligt aktive lige omkring vandvendingen, hvor de tvinges til at se sig om efter nye strømlæ.

10. FÅREFOLDEN

Havørred, makrel, hornfisk

Fårefolden finder man på nordøstsiden af Sjællands Odde cirka 1,5 km fra Gniben, lige efter man har passeret Strandmågevej. Her går en lille stikvej ned til vandet, hvor man kan parkere. Kyststrækket her byder på rullesten, blæretang og gode dybdekurver udefter, og det har mest af alt karaktér af et stort undersøisk plateau. Ofte vil man se store fisk vende og springe længere ude, men lige så ofte finder man fiskene tæt inde langs med land. Det kan derfor sagtens betale sig at blive på land og foretage sine afsøgende kast herfra.

11. BROKBJERG STRAND

Havørred, hornfisk

Brokbjerg Strand er en spændende kystplads, der i særdeleshed fisker godt i foråret og efteråret. Fra den allerførste pynt nedenfor Brokbjergvejstrandvej og en kilometer østover, kan man fiske et stræk med vekslende bundforhold, hvor især tobiserne kan være talrigt forekommende. Her kan man ofte finde trækkende havørreder, der med jævne mellemrum viser sig i overfladen i deres jagt på byttedyr. Den letteste måde at finde ned til Brokbjerg Strand på, er ved at følge skiltningen ned til den offentlige badestrand for enden af Strandvejen. Herfra går man 700-1000 m til højre indtil man når et stræk, hvor blæretang og store sten begynder at blive dominerende.

12. KARTOFFELSTYKKET

Havørred, hornfisk

Kartoffelstykket løbet parallelt med Oddevej lige nord for Overby Lyng og vestpå, og her er der god adgang til vandet. Sandrevler tegner i overvejende grad bundprofilen her, men tæt inde langs land finder man nogle spændende badekar, hvor havørreden begynder at søge føde i starten af april. Hele strækket er lidt over 2,5 kilometer langt, og det egner sig fortrinligt til aktivt og afsøgende fiskeri. Særligt kanterne af badekarrene fisker godt, og her kan man med fordel anvende tobisimitationer og rejer. Netop disse to fødeemner er nemlig stærkt forekommende her. Typisk vil man rende ind i mindre stimer af blanke fisk fra 40-55 cm her, men der er også gode chancer for at støde på større fisk – særligt i vandvendingerne og i de tidlige morgentimer.

13. EBBELØKKE

Havørred, hornfisk, multe, fladfisk

Ebbeløkke, som er en stor pynt nordøst for Overby Lyng, er en af de mere kendte pladser på Sjællands Odde. Man finder den ved at stille bilen på parkeringspladsen ved Gl. Ebbeløkkevej og fortsætte små 700 meters gang østpå. Vil man fiske fladfisk, kan man gøre dette på strækket neden for parkeringspladsen. Havørred, hornfisk og multer kan til gengæld findes ude omkring pynten. Her strækker et stort blæretangsbælte sig udefter mod dybere vand, og herfra og to kilometer østover kan man i særdeleshed i juni, juli og august nyde gavn af et godt havørredfiskeri. Pladsen har en særlig tiltrækningskraft på nogle af Sjællands Oddes allerstørste fisk, og de trækker som regel helt ind langs land ved højvande for at søge føde. Her kan de fanges på alt fra tangloppe-, reje- og tobisimitationer, og der må gerne sættes masser af fart på fluerne og agnene.

14. KLINT

Havørred, hornfisk, multer

Klint er med sine mange menneskeskabte stenformationer en letgenkendelig plads. Pladsen er kendetegnet ved, at et stræk domineret af sandbund pludselig afløses af et plateau med sten, blæretang og anden bevoksning. Man kan parkere klods op af stranden nede ved Klint Havnevej nord for Klint by, og fra den yderste parkeringsplads og østover er der et langt stræk, som egner sig fortrinligt til afsøgende fiskeri. Om sommeren kan man være heldig at løbe ind i multer, og særligt i efterårsmånederne, når havørrederne begynder at samle sig og søge videre østover mod Isefjorden og Roskilde Fjord, kan der ophobes fisk her. Vil man til gengæld fiske fladfisk, kan dette gøres på nogle af de mere sandede partier af kysten.

15. KORSHAGE

Havørred, makrel, fladfisk

Korshage er den nordligste plads i Isefjorden. Her kan man fiske i indløbet til fjorden, hvor der er store sandrevler med mulighed for fine fladfiskefangster. Man kan også søge vestpå langs den åbne Kattegat-kyst, og her er der rigtig fine muligheder for at komme i kontakt med havørrederne. Særligt i sensommeren og efteråret frådser de i tobis og rejer her, og med lidt held kan man fange sig en rigtig trofæfisk. Man kan parkere for enden af Flyndesøvej, og herfra fortsætter man til fods små 600 m mod højre, indtil Korshage nås.

16. SKANSEHAGE

Havørred, hornfisk, makrel

Skansehage finder man på den vestlige side af Isefjordens munding. Her kan man opleve et fantastisk godt fiskeri i foråret og i efteråret, når havørrederne trækker ind og ud af fjorden. Her er gode strømforhold, iltning og dybde, og man kan sagtens fiske pladsen stationært gennem flere timer – for pludselig kommer en trækkende stime forbi. Ellers kan man fra slutningen af juni og frem til september have held med at fange nogle fine makreller. Der kan parkeres lige nedenfor Skanse Tværvej. Herfra er der omtrent 800 m til selve hagen.

17. NAKKEHAGE

Havørred, hornfisk, multer

Nakkehage er en spændende helårsplads, hvor en række mindre rev og dybe partier inde langs med land har en dragende virkning på havørrederne. Særligt efterårsfiskeriet og natfiskeriet om sommeren kan være givtigt, og desuden skal man være opmærksom på, at her kan være stimer af multer i de varmeste sommermåneder. Der parkeres for enden af Nakkehagevej lige ved vandet, og herfra kan man fiske både nordpå og sydover.

18. KONGSØRE SKOV

Havørred, hornfisk

Kongsøre Skov er et kyststræk, som man finder nord for åbningen til Lammefjorden. Man kan parkere for enden af Næbbevej, og her kan man passende starte med at fiske Kongsøre Næbbe af. Ellers er det bare med at klø på i nordgående retning, for her ligger nogle kyststræk med vekslende bundforhold og gode chancer for at komme i kontakt med trækkende havørreder. Særligt i efteråret og foråret holder Kongsøre strækket fisk, og fiskene trækker ofte tæt inde langs med land.

19. LAMMEFJORDS- OG/ AUDEBODÆMNINGEN

Havørred

Audebodæmningen er en fin havørredplads i efteråret og vintermånederne. Her kan man være heldig at løbe ind i stimer af hugvillige havørreder, og da det både er let at parkere og fiske fra dæmningen, er dette en ganske populær plads. Særligt små agn og minutiøse reje- og tangloppeimitationer fungerer godt i vintermånederne, og bombardaflåd og levende agn er også et sikkert bud på havørredfangst.

20. LAMMEFJORDS-KANALERNE

Karpe, gedde, aborre, havørred

Lammefjordskanalerne byder på Odsherreds bedste og mest varierede ferskvandsfiskeri. I kanalerne er der alt fra skaller, brasen og suder til karper, aborrer, gedder og havørred. Medefiskeri efter fredfisk kan foregå overalt i Lammefjordskanalerne, mens henholdsvis Nordkanalen egner sig godt til havørredfiskeri i vintermånederne, og Sydkanalen egner sig til geddefiskeri i foråret og efteråret. Odsherred Sportsfiskerforening råder over fiskerettighederne, og de kan også være behjælpelig med specifik information angående fiskeriet.
www.o-s-f.dk.

21. BRYNSHØJ FISKESØ

Regnbueørred, steelhead, bækørred

Brynshøj Fiskesø finder man lige syd for Højby, ved Tinghulevej 8. Søen, hvori der jævnligt sættes fangstklare ørreder ud, ligger smukt til i private og naturskønne omgivelser. Der kan fiskes i søen året igennem ved indløsning af fiskekort, som fås til særdeles favorabel pris. For eksempel kan man købe et dagkort til beskedne 150kr. Der må fiskes i søen fra solopgang til solnedgang, og flere informationer kan findes på hjemmesiden:
www.brynshoejsoe.dk

22. HØJBY SØ

Gedde, aborre, skalle, brasen

Højby Sø ligger lige nord for Højby, og i søens sydlige ende er der gratis fiskeri fra bredderne. Søen, huser en rigtig fin bestand af velvoksne gedder og aborrer, som kan fiskes med almindeligt spinnegrej i kombination med eksempelvis wobblere og spinnere. Vil man hellere forsøge sig med søens mange skaller og brasener, kan man i stedet flådfiske nogle majs eller regnorm.

HUSK

DM i makrelfiskeri finder sted første gang 22. - 24. august 2104

Makrel Festival

DM i makrel
3. weekend i august
Sjællands Odde

www.makrelfestival.dk

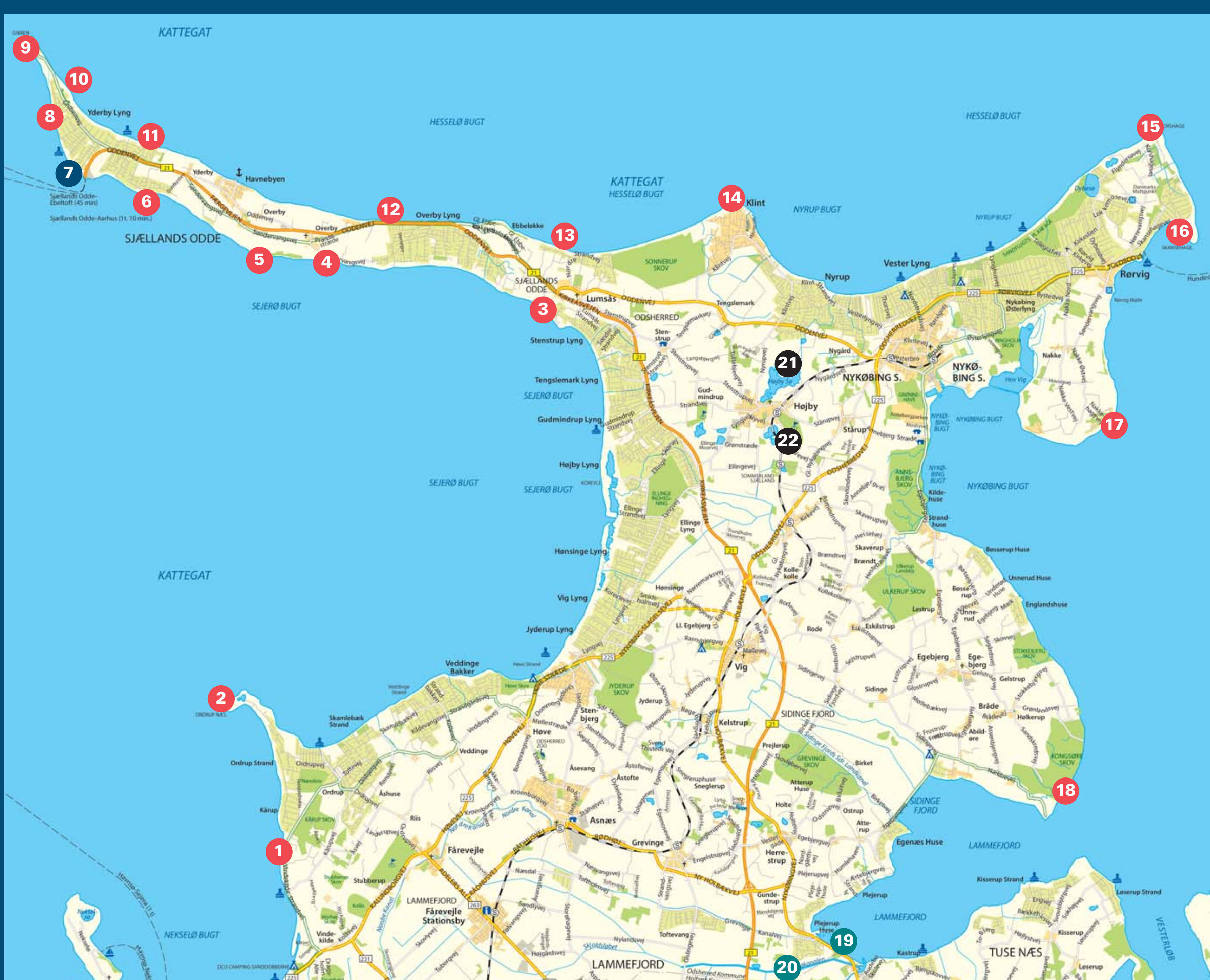

GOD STIL VED VANDET

Når du færdes ved vandet med fiskeri for øje gælder både en masse skrevne – og uskrevne – regler.

FISKETEGN

Er du mellem 18 og 65 år gammel, er et gyldigt fisketegn påkrævet. Fisketegnet giver ret til at fiske i både ferskvand og saltvand. Et lystfiskertegn koster 185 kr. for et år, 130 kr. for en uge og 40 kr. for en dag, og pengene fra salget går til bestandspleje og udsætningsarbejde. Du kan købe dit fisketegn på posthuset, i udvalgte grejbutikker samt online:
www.fisketegn.dk

FREDNINGSZONER/TIDER

For at værne bedst muligt om fiskebestandene er der indført fredningszoner og fredningstider.
Eksempelvis er der sæsonbestemte og helårlige fredningszoner ved hovedparten af alle åmundinger for at sikre havørreden fri passage I forbindelse med gydevandringen.
Fredningszonebestemmelserne findes på Naturstyrelsens hjemmeside:
www.naturerhverv.fvm.dk/ fredningsbaelter.aspx?ID=17218

Mange fiskearter er desuden omfattet af individuelle fredningstider og mindstemål. Havørred og laks er totalfredet i ferskvand fra 16. november til 15. januar, mens fredningen af disse i saltvand kun gælder farvede, gydemodne fisk i selvsamme periode. Gedder i ferskvand er fredet fra 1. april til 30. april, mens de i brakeller saltvand er fredet fra 1. april til 15. maj.

GRUNDREGLERNE

Som lystfisker gælder en del almene regler for god opførsel.
For det første bør man aldrig fiske uden tilladelse. De gældende regler kan du finde på **naturstyrelsen.dk**, på **retsinformation.dk** og på **randzoner.dk**

For det andet skal man skåne naturen mest muligt. Det vil sige, at man rydder omhyggeligt op efter sig, og at man i videst muligt omfang færdes via etablerede stier.
For det tredje skal man behandle sin fangst ordentligt – uanset om den skal hjemtages eller genudsættes. Her drejer det sig om enten at genudsætte eller aflive fisken hurtigst muligt og sørge for, at den lider mindst mulig overlast.

For det fjerde bør man udvise mådehold og ikke hjemtage fisk i et omfang, der tolder unødvendigt hårdt på bestandene.
Sidst, men ikke mindst bør man udvise alment medmenneskeligt hensyn. Ikke blot i forhold til omgivelserne og naturen, men også til andre mennesker – inklusive medfiskere – der færdes ved vandene.

NEDFALDSFISK

Falder du over stimer af fisk på kysten, der skal sættes ud – fx rå mængder af nedfaldsfisk i fredningsperioden eller små fisk under mindstemålet, så bør du overveje at flytte plads og skåne dem for en krogning og en udmattende fight.
Hvad nedgængere og farvede ørreder fanget uden for fredningsperioden angår, så er det op til den enkelte kystfisker at vurdere, om fiskene skal hjemtages eller ej. Dette er et ophedet emne, som de fleste har en holdning til, men i sidste ende er en hjemtaget havørred en fisk, som tages ud af den samlede bestand – uanset om den er sølvblank, farvet eller udleget. Beslutningen er op til den enkelte lystfisker, og som med alt andet gælder det om at bruge sund fornuft og dyrke fiskeriet så bæredygtigt som muligt.

Mindstemålene for de mest populære sportsfisk er som følger:
Havørred 40 cm, laks 60 cm, gedde 60 cm, aborre 20 cm (i saltvand).

De resterende mindstemål findes på **naturstyrelsen.dk**